



GEOSOFT

... einfach besser für Vermesser !

*digitale
Büroverwaltung*



GEORG



**Dateien zur Übernahme
zusammenstellen**

Impressum



**Westwall 8
47608 Geldern**

tel. 02831 – 89395

fax. 02831 – 94145

e-mail info@geosoft.de

internet www.geosoft.de

Inhaltsverzeichnis

1.	Einleitung	4
2.	Arbeiten mit dem Vermessungsschriften-Ersteller.....	6
2.1	Digitale Übernahmedaten zum Katasteramt senden	7
2.1.1	HTML-Email – Katasteramt setzt kein GEORG ein	7
2.1.2	HTML-Email mit Creator Datei – Katasteramt setzt GEORG ein.....	7
3.	Konfiguration	8
3.1	Installation	8
3.2	Konfigurationsdatei	8
4.	Bei weiteren Fragen.....	9

1. Einleitung

Diese Software hilft Ihnen, die in den einzelnen Arbeitsschritten erstellten Dokumente zusammenzufassen und im GEORG DokEx einheitlich abzulegen. Dateinamenkonventionen steigern den Wiedererkennungswert und erleichtern eine nachträgliche Suche bei evtl. Rückfragen.

Zu den übernahmerelevanten Dokumenten gehören:











Datei-Inhalt	Herkunft	Datei-Typ	Abgabename
Benutzte ALT-Punkte	GE08	XML-Datei	@globalzulassung@@aufn@_A.xml
Benutze NEU-Punkte	GE08	XML-Datei	@globalzulassung@@aufn@_N.xml
Berechnungen	GE08	PDF-Datei	@zulassung@_@aufn@_Berechnungen.pdf
Flächenberechnungsprotokoll	GE08	PDF-Datei	@zulassung@_@aufn@_Flächenzusammenstellung.pdf
GPS-Protokoll	GE08	PDF-Datei	@zulassung@_@aufn@_GPS_Protokoll.pdf
VP Liste	GE08	PDF-Datei	@zulassung@_@aufn@_VPListe.pdf
Messungsübersicht	GE08	PDF-Datei	@zulassung@_@aufn@_Messungsuebersicht.pdf
Anlage zur Berechnung	GEORG	PDF-Datei	@zulassung@_@aufn@_Anlage_zur_Berechnung.pdf
Grenzniederschrift	GEORG	PDF-Datei	@zulassung@_@aufn@_Grenzniederschrift.pdf
RISS	GeoMapper	PDF-Datei	@zulassung@_@aufn@_RISS.pdf
Skizze	GeoMapper	PDF-Datei	@zulassung@_@aufn@_Skizze.pdf

Wie an den Abgabennamen zu erkennen steht dem eigentlichen Dateinamen ein Präfix vor. Das Präfix setzt sich aus der Zulassungsnummer des ÖbVI sowie der aktuellen Auftragsnummer zusammen.

Beispiel: 05019915125_A.XML.

050199 ist in diesem Fall die Zulassungsnummer des ÖbVI. 15125 ist die Auftragsnummer.

Bei zurzeit über 10 Dokumenten ist alleine die Umbenennung der Originaldateien eine zeit-raubende und lästige Arbeit.

-  050199_15125_Berechnungen.pdf
-  050199_15125_fertige_Grenzniederschrift.pdf
-  050199_15125_Flächenzusammenstellung.pdf
-  050199_15125_Flurkarte_mit_neuer_Grenze.pdf
-  050199_15125_GPS_Protokoll.pdf
-  050199_15125_Messungsuebersicht.pdf
-  050199_15125_RISS.pdf
-  050199_15125_Skizze.pdf
-  050199_15125_VPListe.pdf
-  05019915125_A.xml
-  05019915125_N.xml

2. Arbeiten mit dem Vermessungsschriften-Ersteller

Diese Software ist eine GEORG-Erweiterung und wird als GEORG-Fremdprogramm eingebunden.



Die GEORG- Fremdprogramm Funktionen übergeben der Software die aktuelle Auftragsnummer sowie die ÖbVI Zulassungsnummer. Mit einem Klick auf das GEORG-Programm werden die Dokumente zusammengestellt und anschließend wird das Ergebnis in einem Protokoll angezeigt.

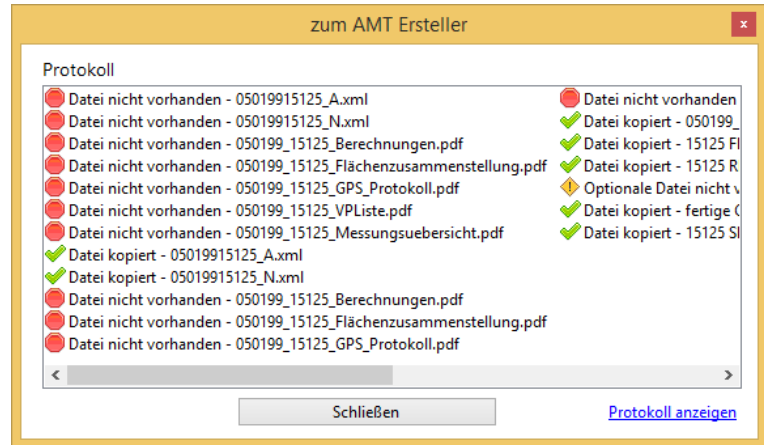

Die Software gibt folgende Dateistatus Informationen aus:

Status	Beschreibung
✔ Datei kopiert o. verschoben	Die Quelldatei wurde gefunden und entsprechend der Konfiguration in das Zielverzeichnis kopiert o. verschoben
⚠ Optionale Datei nicht gefunden	Eine Optionale Datei wurde nicht gefunden und konnte deswegen nicht in das Zielverzeichnis kopiert o. verschoben werden
● Datei nicht gefunden	Die Quelldatei wurde nicht gefunden.

Die erfolgreich kopierten o. verschobenen Dateien befinden sich nun im GEORG-Dokument Explorer in dem dafür vorgesehenen Ordner „zum Amt“. Der Ziel Ordner kann über die Konfigurationsdatei angepasst werden.

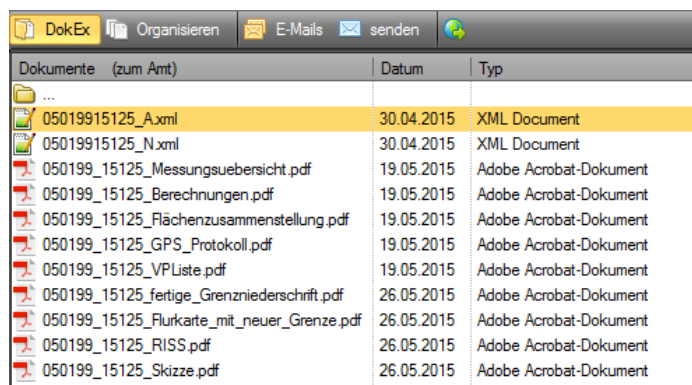

2.1 Digitale Übernahmedaten zum Katasteramt senden

Die eigentliche Arbeit der Software ist nun abgeschlossen. Im definierten Ziel-Ordner befinden sich alle gewünschten Dateien, die als Zusammenstellung jetzt an das zuständige Katasteramt gesendet werden müssen. Dafür bieten wir Ihnen eine GEORG HTML-Email Vorlage „Creator-Datei übersenden“ an. Bitte importieren Sie diese Vorlage in Ihr GEORG System. Wie dies funktioniert erfahren Sie im GEORG Handbuch *Einrichtung Kapitel 11.4 Textvorlagen exportieren / importieren*.

2.1.1 HTML-Email – Katasteramt setzt kein GEORG ein

Sobald dies geschehen ist, rufen Sie über den GEORG Schriftverkehr diese HTML Vorlage auf und markieren alle Dateien aus dem Ordner „zum Amt“. Ein manuelles Ausfüllen einer Individuellen E-Mail entfällt vollständig.

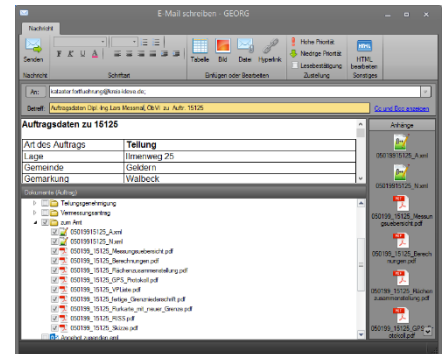

2.1.2 HTML-Email mit Creator Datei – Katasteramt setzt GEORG ein

Sobald Sie die Vorlage importiert haben, erstellen Sie im GEORG Auftrag eine Creator-Datei.

Mit dieser Creator Datei ist Ihr Katasteramt in der Lage, Ihren Auftrag automatisiert im AMT anzulegen. Neben den gesammelten digitalen Daten beinhaltet die GEORG Creator Datei folgende Informationen:

- Ihre verwendete GEORG Version
- ÖbVI Zulassungsnummer
- selektierbare Auftragsbeteiligte
- GEORG Auftragsnummer
- Flurstücksinformationen
- Name der Vermessungsstelle
- Lagebezeichnung
- Als ZIP-komprimierten Ordner „zum AMT“

Die erzeugte GWC-Datei ist mit einem einfachen Text-Editor einsehbar. Weitere Auftragsinformationen werden nicht weitergeleitet.

Übersenden Sie diese GWC-Datei mit der zuvor importieren/aktualisierten E-Mailvorlage an Ihr Katasteramt.

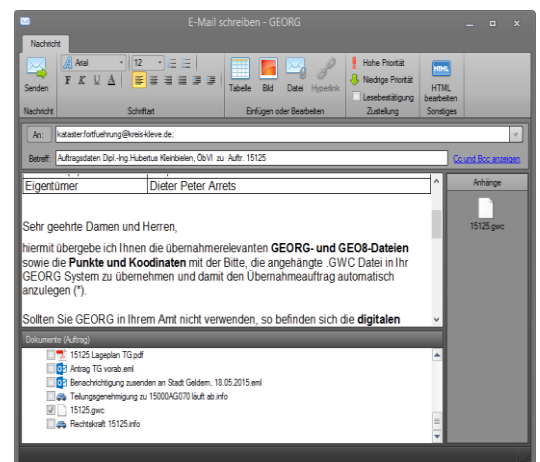
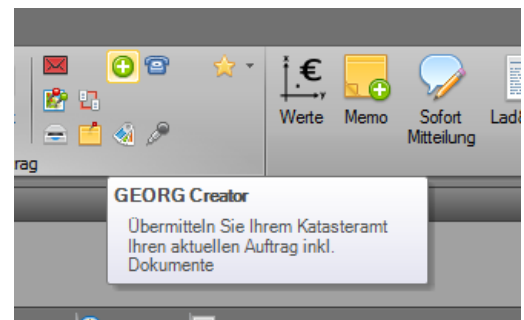

3. Konfiguration

3.1 Installation

Starten Sie über die GEORG Orange Weltkugel > Datenaustausch den WWW-Import der Fremdprogramme.

In der nun angezeigten Liste, wählen Sie den Eintrag GEORG.Vermessungsschriften aus.

Nach dem Klick auf OK, wird das Programm automatisch eingerichtet. Es wird als Fremdprogramm hinzugefügt und im Parameterverzeichnis am GEORG Server wird eine Standardkonfigurationsdatei erstellt, die der aktuellen NRW Erhebungserlass 2017 entspricht.

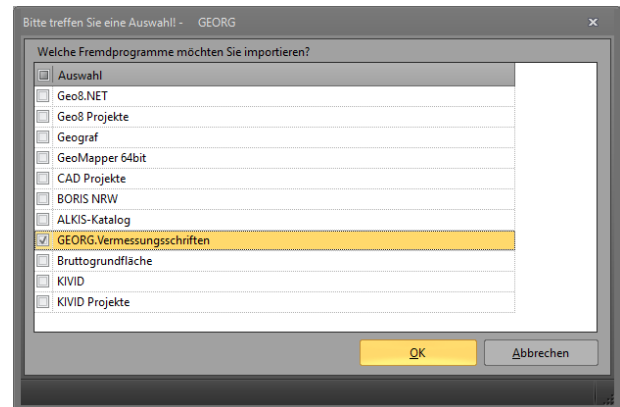

3.2 Konfigurationsdatei

Die Konfigurationsdatei finden Sie unter „GEORG\Daten\Parameter\Vermessungsschriften-Konfig.csv“

In dieser Konfigurationsdatei stehen die einzelnen Kopier- und Verschiebeaktionen mit Komma separiert. Eine Zeile hat folgenden Aufbau:

„QUELLDATEI“,“ZIELDATEI“,AKTION,OPTIONAL

- Pfad zur Quelldatei.
- Pfad zur Zieldatei.
- Aktion
 - **kopieren** – die Quelldatei wird zur Zieldatei kopiert. Eine bereits vorhandene Datei wird dabei überschrieben
 - **verschieben** – die Quelldatei wird zur Zieldatei verschoben. Eine vorhandene Datei wird überschrieben.
 - Sollten Sie diesen Parameter nicht bereitstellen, wird die Quelldatei zur Zieldatei kopiert.
- Optional – dieser Parameter definiert den Kopier- bzw. Verschiebebefehl als optional. Sollte die Quelldatei nicht vorhanden sein, wird dieser Befehl nicht als Fehler gelistet sondern als Warnung.

Bei den beiden ersten Parametern (Quelle und Ziel) ist zu beachten, dass der Pfad unbedingt mit Anführungszeichen eingegeben werden muss.

Es wird jede Zeile in dieser Datei nacheinander ausgeführt. Sollte ein Vorgang fehlschlagen, wird die Konfigurationsdatei bis zum Schluss weiter abgearbeitet.

Zeilen die mit einer Raute(#) starten, werden genauso ignoriert wie Leerzeilen ohne Text.

Bsp.:

```
"@dokex@ \Berechnungen\Protokoll\@zulassung@aufn@_A.xml", "@dokex@ \Abschluß\@zulassung@aufn@_A.xml", verschieben
```

Wie aus dem Beispiel ersichtlich ist die Benutzung von Variablen zulässig. Variablen müssen dem Programm als Parameter bei der Fremdprogrammkonfiguration übergeben werden. Bsp.: @aufn@=17125.

4. Bei weiteren Fragen...

... können Sie sich gerne zu den gewohnten Hotlinezeiten direkt bei uns melden.

tel. **0 28 31 – 89 3 95**
fax **0 28 31 – 94 1 45**

e-mail info@geosoft.de
internet www.geosoft.de

Unsere Hotline Zeiten sind...

Mo-Do **9:00-12:00 Uhr, 14:00-17:15 Uhr**
Fr **9:00-12:00 Uhr, 14:00-16:00 Uhr**

Letzte Änderung: 16.11.2017
Dateiname: Handbuch-Dateien_zur_Übernahme.docx